



# Bulletin Municipal 2020



# CHEZ DECATHLON ESSENTIEL AUBENAS

RETROUVEZ TOUS NOS PRODUITS  
SUR NOS BORNES EN MAGASIN



- 1 DISPONIBLE SOUS 48h
- 2 LIVRAISON OFFERTE EN MAGASIN

**OUVERT DE 9H30 à 19H**

**DECATHLON**

ESSENTIEL

# Le Mot du Maire

*Mes chers Concitoyens,*

L'année 2019 est déjà derrière nous. Certains la regrettent, d'autres aspirent à la suivante selon ce que 2019 leur a apporté. Qu'il me soit permis d'abord, une pensée particulière, pour ceux qui ont disparu et leurs familles, ainsi que pour celles et ceux qui ont souffert et qui souffrent encore aujourd'hui.

Je voudrais ensuite m'adresser à vous tous, pour vous souhaiter une très bonne année, une année de santé et de bonheur partagée avec vos proches. Une année de solidarité où l'on recherche toujours et encore plus fort, l'intérêt réciproque plutôt que le conflit des égoïsmes. En un mot, une année où chacun a sa place et apporte sa contribution.

Alors, parmi les images de cette année 2019 et elles sont nombreuses, j'en retiendrai 4 :

- Le début des travaux du déploiement de la fibre optique qui sera opérationnel en 2020.
- Le renouvellement d'une grande partie du parc informatique de l'école.
- Le premier coup de pioche de l'aménagement de l'espace de covoiturage situé devant la zone commerciale des Terres de Millet.
- Les différentes animations du village qu'elles soient associatives ou municipales.

Quant à la nouvelle année qui démarre, elle sera marquée par l'**élection municipale des 15 et 22 mars**.

C'est la raison pour laquelle, il ne sera pas fait mention de nouveaux projets pour 2020 dans ce bulletin municipal ni lors de la cérémonie des vœux du Maire. La campagne électorale est faite pour ça et permettra à chacun des candidats de s'exprimer.

La parution annuelle de ce bulletin municipal 2020 a été entièrement financée et réalisée grâce à la publicité des commerçants et artisans de notre bassin de vie. À ce titre,



votre municipalité tient à les remercier tout particulièrement comme ceux qui, par la rédaction d'articles, l'apport de documents, photos ou autres, ont participé à sa 23<sup>ème</sup> édition.

Je ne voudrais pas terminer sans remercier les responsables des associations et tous les bénévoles qui les entourent. Je remercie également le personnel communal, les membres du Centre Communal d'Action Sociale pour l'aide qu'ils apportent à tous et, mon équipe municipale, pour son efficacité dans la voix et l'esprit de notre engagement « **écouter, dialoguer, comprendre, agir, expliquer et informer** ».

Le CCAS, le personnel communal, le Conseil Municipal et moi-même, nous vous renouvelons ainsi qu'à vos familles, tous nos vœux les plus sincères.

À l'occasion de la nouvelle année et des vœux du Maire, le Conseil Municipal invite l'ensemble de la population à partager

le verre de l'amitié le

**lundi 13 janvier 2020  
à 19 heures**

à la salle polyvalente.

Le Maire, Richard MASSEBEUF



760, Route de Montélimar  
07200 St-Didier-sous-Aubenas  
Tél. : 04 69 22 22 88

**BATIMAN**  
menuiseries • cuisines

**RGE**  
ENTREPRISE

FENÊTRES • PORTES • VOILETS • PORTAILS  
ESCALIERS • PLACARDS • PARQUETS • CUISINES

07200 AUBENAS - 04 75 94 25 11

# Le Conseil Municipal



**Richard MASSEBEUF**,  
maire



**Raymond ROURESSOL**,  
1<sup>er</sup> Adjoint



**Caroline PARGOIRE**,  
Adjointe



**Marc GUYON**,  
Adjoint

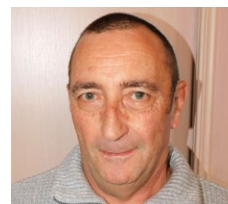

**Michel MIALON**,  
Adjoint



**Marie-Thérèse  
PONCE**, conseillère



**Georges Robert  
VOLLE**, conseiller



**Fabrice CHAREYRE**,  
conseiller

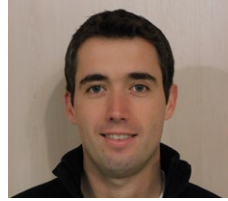

**Patrick JOANNY**,  
conseiller



**Noël MACIEJEWSKI**,  
conseiller



**Laurence EYMARD-  
CLAUZIER**, conseillère



**Yvette VIALLE**,  
conseillère



**Solange AUBOSSU**,  
conseillère

# Le personnel communal

## De gauche à droite :

**Yannick CROS** : Agent de maîtrise en charge de la voirie, des réseaux d'eaux potables, usées et pluviales, des espaces verts et des bâtiments.

**Catherine BOUCHER** : Adjoint administratif principal à la mairie en charge de l'apprentissage à l'informatique à l'école et service à la cantine.

**Séverine PRUNARET** : Adjoint technique 2<sup>ème</sup> classe en charge de la garderie scolaire du soir.

**Karine MEJEAN** : Adjoint administratif territorial principal de 1<sup>ère</sup> classe faisant fonction de secrétaire de mairie.

**Virginie DOMISE** : Adjoint administratif territorial principal de 2<sup>ème</sup> classe faisant fonction de secrétaire de mairie.

**Houria BENGRAH** : Adjoint technique 2<sup>ème</sup> classe en charge du ménage des locaux scolaires, du service de cantine et divers remplacements.

**Arlette CEYSSON** : Adjoint technique principal assurant le ménage de tous les bâtiments communaux, le fonctionnement de la cantine scolaire et la garderie le soir.



**Béatrice PLANCHER** :  
Adjoint technique  
principal exerçant la  
fonction d'ATSEM.



# WE ARE SELECT

Les plus grandes marques de prêt-à-porter ! **W.A.S**

**HUGO**  
HUGO BOSS

**POLO**  
RALPH LAUREN

**TOMMY**  
JEANS

 *Bons baisers*  
de PANAME

Calvin Klein

**LIU·JO**

*Salsa*  
JEANS

**IMPERIAL**  
FASHION

  
**LACOSTE**

A|X  
ARMANI EXCHANGE

**Levi's**

**GUESS**  
USA  
?  
WASH DC

**G-STAR RAW**

Zone de Millet - 07200 St-Didier-sous-Aubenas (à côté de Sport 2000)  
Pour nous rejoindre :  /  : we are select aubenas



**ÇA MATCHE !**

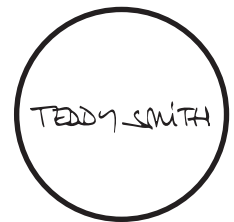

Zone de Millet - 07200 St-Didier-sous-Aubenas  
Pour nous rejoindre :  /  : sport2000 aubenas

# Rétrospective 2019

- ➔ 9 janvier 1<sup>ère</sup> réunion de l'année pour les Conseils Municipaux des Sages et des Jeunes.
- ➔ 14 janvier Vœux du Maire à la population à la salle polyvalente.
- ➔ 17 janvier Commission Communale Urbanisme et Travaux réunie presque tous les jeudis.
- ➔ 31 janvier Commission communale Éducation.
  
- ➔ 4 février Commission Associations : Étude des dossiers de demandes de subventions.
- ➔ 4 février Commission Finances : Étude des comptes administratifs et des résultats comptables 2018.
- ➔ 11 février Centre Communal d'Action Sociale : Compte administratif 2018 et budget 2019 adoptés.
- ➔ 14 février 2<sup>ème</sup> Conseil Municipal des Jeunes : Organisation des feux de la St Jean.
- ➔ 18 février 1<sup>er</sup> Conseil Municipal : Adoption des comptes administratifs et des résultats comptables 2018.
- ➔ 27 février 2<sup>ème</sup> Conseil Municipal des Sages.
  
- ➔ 1 mars Maryse MAISONNEUVE, Secrétaire de mairie mutée à St Étienne-de-Fontbellon.
- ➔ 1 mars Karine MEJEAN remplace Maryse MAISSONNEUVE.
- ➔ 4 mars Virginie DOMISE vient étoffer l'équipe administrative.
- ➔ 4 mars Commission communale Agriculture reçoit les agriculteurs exploitants de la commune.
- ➔ 11 mars Commission communale Environnement : Organisation du nettoyage des berges.
- ➔ 12 mars 1<sup>er</sup> Conseil d'École.
- ➔ 20 mars Commission Fêtes et cérémonies et Conseil Municipal des Jeunes : Feux de la St Jean.
- ➔ 25 mars Commission communication : Élaboration du bulletin municipal du 1<sup>er</sup> trimestre 2019.
  
- ➔ 8 avril Commission Finances : Étude budgets 2019 M14 (principal) et M49 (eau + assainissement).
- ➔ 15 avril 2<sup>ème</sup> Conseil Municipal : les budgets 2019 proposés par la Commission Finances sont approuvés.
- ➔ 17 avril 3<sup>ème</sup> Conseil Municipal des Sages : informations sur les projets de la municipalité.
- ➔ 23 avril Commission Fêtes et Cérémonies : Préparation des fêtes, feu de la St Jean et 14 juillet.
- ➔ 25 avril 3<sup>ème</sup> Conseil Municipal des Jeunes : organisation de la fête du feu de la St Jean du 15 juin.
- ➔ 27 avril Commission Environnement et bénévoles nettoient berges et découvrent le projet voie verte.
- ➔ 29 avril CCAS : Attribution d'aides sociales et organisation de la fête des enfants.
  
- ➔ 2 mai Commission de contrôle de la liste électorale.
- ➔ 4 mai Forum de la santé organisé par A.P.R.R.E.S.
- ➔ 8 mai Commémoration avec les Anciens Combattants.
- ➔ 15 mai 4<sup>ème</sup> Conseil Municipal des Jeunes : organisation de la fête du feu de la St Jean du 15 juin.
- ➔ 26 mai Élections européennes.
  
- ➔ 18 juin 2<sup>ème</sup> Conseil d'École.
- ➔ 18 juin Commission Fêtes, Cérémonies : Derniers réglages 14 juillet et cinéma du 30 juillet.
- ➔ 14 juin La fête de l'école réjouit enfants, parents, enseignants, personnel et élus.
- ➔ 15 juin La fête du feu de la St Jean est annulé à cause du mauvais temps.

**CHANIAC & fille**  
Aubenas  
Déménagement  
Garde meubles

Rue Marc Seguin - BP 30197  
07204 AUBENAS CEDEX  
Tél. 04 75 35 22 24  
Fax 04 75 35 23 37  
chaniac.demenagement@wanadoo.fr  
www.chaniac-demenagement.com

LE DEMENAGEUR SPECIALISE

**AUDITION CONSEIL**  
Grégory Michelard

VOTRE AUDITION EST IMPORTANTE  
CONFIEZ LA A UN EXPERT !

BILAN AUDITIF GRATUIT  
ESSAI GRATUIT  
REGLEMENT 10 FOIS SANS FRAIS

LES TERRES DE MILLET - 07200 ST DIDIER S/S AUBENAS  
04 75 35 59 86

- 22 juin Dépôt d'une gerbe sur la tombe de l'ancien Maire : Paul NEVISSAS.
- 24 juin Commission Communale Éducation reçoit le personnel communal affecté à l'École.
- 25 juin Tirage au sort des Jurés d'Assises pour la liste préparatoire de 2020.
- 26 juin 4<sup>ème</sup> Conseil Municipal des Sages.
- 27 juin Commission Communale Cimetière : Étude d'un règlement à proposer au Conseil Municipal.
  
- 1 juillet Planning de la salle polyvalente des associations et accueil des nouveaux habitants et Ets.
- 1 juillet Commission Communication : élaboration du bulletin municipal du 2<sup>ème</sup> trimestre.
- 2 juillet CCAS : organisation de la fête des enfants.
- 3 juillet Commission fêtes et cérémonies : organisation du 14 juillet et soirée cinéma du 29 juillet.
- 8 juillet 3<sup>ème</sup> Conseil Municipal : Règlement du cimetière.
- 14 juillet Fête réussie avec le groupe de folk « Cabr'Can ».
- 25 juillet Commission urbanisme : Point d'avancement de la révision du PLU.
- 29 juillet 4<sup>ème</sup> édition du cinéma en plein air à la salle polyvalente avec « Venise n'est pas en Italie ».
  
- 1 août Étude de l'aménagement de l'espace de covoiturage avec Tout'enbus.
- 26 août Inauguration du tronçon de la voie verte arrivant de St Privat à la limite de St Didier.
  
- 2 septembre Rentrée scolaire : les effectifs passent de 59 à 57 écoliers.
- 2 septembre 4<sup>ème</sup> Conseil Municipal : Non à la fermeture des Trésors Publics ardèchois.
- 9 septembre Le CCAS règle les derniers détails de l'organisation de la fête des enfants.
- 14 septembre 12<sup>ème</sup> édition de la fête des enfants organisée avec succès au stade par le CCAS.
- 12 septembre Commission urbanisme : Étude de l'extension des locaux du stade pour un club house.
- 27 septembre Vernissage à la salle polyvalente d'une superbe exposition de la Bibliothèque.
- 30 septembre Commission Communication : bulletin municipal annuel et du 3<sup>ème</sup> trimestre.
  
- 4 octobre Réunion publique de présentation de l'aménagement de l'espace de covoiturage.
- 8 octobre La semaine bleue du Pole Sénior invitée à la salle polyvalente par l'APRES.
- 17 octobre Révision du PLU présentée aux personnes publiques associées.
- 24 octobre Une semaine de pluie intense met fin à la grande sécheresse estivale.
- 29 octobre Recueillement avec les Médaillés Militaires sur la tombe de l'ex-Président Roger ROTH.
  
- 1 novembre Vif succès pour la fête d'Halloween organisée à la salle polyvalente par l'Amicale Laïque.
- 2,3 novembre Rallye de l'Ardèche : Maxime et Bastien FONTAINE font briller nos couleurs.
- 7 novembre 3<sup>ème</sup> Conseil d'École : Adoption du règlement intérieur.
- 11 novembre Commémoration avec les anciens combattants.
- 11 novembre **Tremblement de terre ressenti à 11h52** mais sans dégât apparent.
- 13 novembre Conseil Municipal des Sages.
- 14 novembre Coupure de courant de 20h à 6h consécutive à la neige lourde en montagne.
- 15 novembre CCAS : distribution aux ados des bons d'achat et préparation du repas des 68 ans et plus.
- 17 novembre Concert annuel de la Chorale de St Didier à la salle polyvalente comble.
- 18 novembre Étude de l'aménagement de la propriété TOURVIEILLE acquise par la commune.
- 18 novembre 5<sup>ème</sup> Conseil Municipal : Aménagement de l'espace de covoiturage.
- 18 novembre Commission communication : finalisation de ce bulletin municipal 2020 0 et de l'Agenda de poche.
  
- 1 décembre Le CCAS a ravi les plus âgés. Les absents ont eu droit à un bon d'achat.
- 7 décembre Le Téléthon organisé par St Didier en Fête.
- 9 décembre Réception du personnel.
- 13 décembre Pièce de théâtre à la salle polyvalente sous l'égide de l'Association St Didier En Fête.
- 16 décembre 6<sup>ème</sup> Conseil Municipal : Convention renouvelée avec le Palabre pour le Centre de Loisirs.
- 30 décembre 4<sup>ème</sup> conseil municipal des jeunes.

# Budget principal m14

|  | 2 019          | 2 018          | 2 017          |                                     | 2 019          | 2 018          | 2 017            |
|--|----------------|----------------|----------------|-------------------------------------|----------------|----------------|------------------|
| <b>section de fonctionnement m14</b>   |                |                |                | <b>section d'investissement m14</b> |                |                |                  |
| <b>DEPENSES</b>                        | <b>650 000</b> | <b>695 000</b> | <b>667 000</b> | <b>DEPENSES</b>                     | <b>715 000</b> | <b>623 000</b> | <b>1 032 000</b> |
| Charges à caractère général            | 125 000        | 12 000         | 127 000        | Total des dépenses d'équipement     | 347 481        | 487 294        | 934 000          |
| Charges de personnel                   | 220 000        | 214 000        | 225 000        | Charges financières                 | 86 600         | 91 660         | 88 000           |
| Autres charges de gestion courante     | 100 000        | 109 200        | 93 000         | Opérations d'ordre                  | 10 000         | 10 000         | 10 000           |
| Charges financières                    | 16 300         | 19 130         | 22 000         | Déficit reporté                     | 270 919        | 35 046         | 0                |
| Charges exceptionnelles                | 700            | 1 000          | 1 000          |                                     |                |                |                  |
| Opérations d'ordre entre section       | 13 000         | 17 330         | 16 500         |                                     |                |                |                  |
| Virement à la section d'investissement | 175 000        | 213 340        | 172 500        |                                     |                |                |                  |
| <b>RECETTES</b>                        | <b>650 000</b> | <b>695 000</b> | <b>667 000</b> | <b>RECETTES</b>                     | <b>715 000</b> | <b>623 000</b> | <b>1 032 000</b> |
| Atténuation de charges                 | 1 000          | 8 499          | 0              | Subventions et divers               | 232 000        | 177 272        | 208 500          |
| Produits des services                  | 52 000         | 51 000         | 47 200         | Emprunts                            | 0              | 0              | 0                |
| Impôts et taxes                        | 383 000        | 400 000        | 385 000        | Fonds de Compensation TVA           | 65 000         | 55 000         | 17 000           |
| Dotations et participations            | 112 000        | 87 000         | 105 844        | Taxe Locale d'Equipement TLE        | 20 207         | 20 803         | 20 000           |
| Autres produits de gestion courante    | 43 000         | 45 000         | 45 000         | Produits des cessions               | 0              | 0              | 0                |
| Produits financiers                    | 0              | 10             | 10             | Affectation des résultats           | 209 793        | 139 255        | 189 715          |
| Produits exceptionnels                 | 2 294          | 774            | 312            | Caution                             | 0              | 0              | 0                |
| Opérations d'ordre entre section       | 10 000         | 10 000         | 10 000         | Opérations d'ordre                  | 13 000         | 17 330         | 16 500           |
| Excédent reporté                       | 46 706         | 92 717         | 66 634         | Virement de fonctionnement          | 175 000        | 213 340        | 172 500          |
|  |                |                |                | Excédent reporté                    | 0              | 0              | 407 785          |



« PARCE QUE LA VIE EST DÉJÀ ASSEZ CHÈRE ! »

**POMPES FUNÈBRES - MARBRERIE Brigitte BARATIER** à votre écoute

3, rue Ampère (sous la Gare à côté de Toustocks) - 07200 AUBENAS  
Tél. 04 75 39 47 06 - Fax. 04 75 39 47 92 - E.mail : roc-eclerc.aubenas@orange.fr

- Organisation complète des obsèques,
- Prise en charge mutuelle - Tiers Payants
- Transport de corps avant et après mise en bière
  - Contrats obsèques
- Accès à toutes les chambres funéraires
  - Marbrerie - Pose de caveau sous 48h
  - Grand choix d'articles funéraires
- Entretien et fleurissement de sépultures
  - Gravures personnalisées



# Budget m49 (eau et assainissement)

|  | 2019           | 2018           | 2017           |                                     | 2019           | 2018           | 2017           |
|--|----------------|----------------|----------------|-------------------------------------|----------------|----------------|----------------|
| <b>section d'exploitation m49</b>      |                |                |                | <b>section d'investissement m49</b> |                |                |                |
| <b>DEPENSES</b>                        | <b>250 000</b> | <b>250 000</b> | <b>222 000</b> | <b>DEPENSES</b>                     | <b>542 000</b> | <b>506 000</b> | <b>548 500</b> |
| Charges de gestion courante            | 163 700        | 158 090        | 145 190        | Total des dépenses d'Equipement     | 508 500        | 473 440        | 510 400        |
| Charges financières                    | 4 900          | 5 250          | 6 150          | Amortissement des subventions       | 16 000         | 15 510         | 15 000         |
| Charges exceptionnelles                | 400            | 1 000          | 4 500          | Charges financières                 | 17 500         | 17 050         | 23 100         |
| Dotation aux amortissements            | 54 000         | 52 860         | 49 260         | Déficit reporté                     | 0              | 0              | 0              |
| Virement à la section d'investissement | 27 000         | 32 800         | 16 900         |                                     |                |                |                |
| Déficit reporté                        | 0              | 0              | 0              |                                     |                |                |                |
| <b>RECETTES</b>                        | <b>250 000</b> | <b>250 000</b> | <b>222 000</b> | <b>RECETTES</b>                     | <b>542 000</b> | <b>506 000</b> | <b>548 500</b> |
| Produits de gestion courante           | 218 421        | 215 250        | 207 000        | Subventions                         | 17 290         | 32 348         | 12 418         |
| Produits exceptionnels                 | 0              | 0              | 0              | Emprunts                            | 0              | 0              | 0              |
| Opérations d'ordre                     | 16 000         | 15 510         | 15 000         | Fonds de compensation TVA           | 1 585          | 22 500         | 11 994         |
| Excédent reporté                       | 15 579         | 19 240         | 0              | Affectation des Résultats           | 34 399         | 968            | 43 913         |
|  |                |                |                | Compte de liaison                   | 1 000          | 1 000          | 1 000          |
|  |                |                |                | Reprise sur amortissement           | 54 000         | 52 860         | 49 260         |
|  |                |                |                | Virement de fonctionnement          | 27 000         | 32 800         | 16 900         |
|  |                |                |                | Excédent reporté                    | 406 726        | 363 524        | 413 015        |



**GEO-SIAPP**

[www.geo-siapp.com](http://www.geo-siapp.com)

Siège: Avenue Jean Monnet / BP 90212 / 07204 Aubenas

Tel : 04 75 35 69 70 Fax : 04 75 93 33 48 Mail : [aubenas@geo-siapp.com](mailto:aubenas@geo-siapp.com)

**AUBENAS**

- Géomètres experts
- Bureau d'études
- Maîtrise d'œuvre
- Environnement
- Urbanisme

# Comparatif 2019 des taux des 3 taxes

| Communauté de Communes du Bassin d'Aubenas (C.C.B.A.) |                   |              |                  |
|---|-------------------|--------------|------------------|
| Communes  | Taxe d'habitation | Foncier bâti | Foncier non bâti |
| Saint-Didier-sous-Aubenas 2018                        | 5,84%             | 9,68%        | 91,09%           |
| <b>Saint-Didier-sous-Aubenas 2019</b>                 | <b>5,66%</b>      | <b>9,39%</b> | <b>88,36%</b>    |
| Ailhon  | 8,31%             | 8,84%        | 112,13%          |
| Aizac   | 8,74%             | 15,08%       | 143,25%          |
| Antraigues  | 10,32%            | 20,74%       | 128,16%          |
| Asperjoc  | 11,50%            | 18,58%       | 148,39%          |
| Aubenas   | 10,45%            | 21,89%       | 115,12%          |
| Fons  | 9,50%             | 8,15%        | 69,66%           |
| Genestelle  | 8,72%             | 11,60%       | 86,49%           |
| Juvinas   | 10,31%            | 12,93%       | 125,23%          |
| La Bastide sur Besorgues                              | 7,29%             | 9,18%        | 106,57%          |
| Labégude  | 6,04%             | 13,24%       | 78,46%           |
| Lachapelle sous Aubenas                               | 6,46%             | 8,17%        | 47,06%           |
| Lavilledieu   | 9,76%             | 13,29%       | 73,35%           |
| Laviolle  | 8,24%             | 10,30%       | 75,14%           |
| Lentillères   | 9,02%             | 10,68%       | 93,47%           |
| Mercuer   | 6,18%             | 12,04%       | 95,84%           |
| Mézilhac  | 5,89%             | 7,65%        | 66,66%           |
| Saint Andéol de Vals                                  | 9,34%             | 11,02%       | 64,84%           |
| Saint Etienne de Boulogne                             | 7,36%             | 8,11%        | 71,00%           |
| Saint Etienne de Fontbellon                           | 5,50%             | 10,65%       | 70,32%           |
| Saint Joseph des Bances                               | 13,83%            | 15,22%       | 85,42%           |
| Saint Julien de Serre                                 | 8,09%             | 10,91%       | 87,06%           |
| Saint Michel de Boulogne                              | 9,36%             | 10,61%       | 63,69%           |
| Saint Privat  | 7,13%             | 15,78%       | 107,06%          |
| Saint Sernin  | 8,11%             | 13,24%       | 71,05%           |
| Ucel  | 7,27%             | 11,70%       | 69,69%           |
| Vals-les-Bains  | 9,91%             | 21,27%       | 31,42%           |
| Vesseaux  | 7,65%             | 11,70%       | 85,21%           |
| Vinezac   | 7,60%             | 8,62%        | 46,14%           |
| C.C.B.A.  | 11,09%            | 4,77%        | 20,19%           |
| Communauté de Communes Berg et Coiron (C.D.C.B.C.)    |                   |              |                  |
| Berzème   | 13,89%            | 12,96%       | 52,99%           |
| Darbres   | 14,06%            | 11,32%       | 51,26%           |
| Lussas  | 16,00%            | 17,20%       | 70,86%           |
| Mirabel   | 10,89%            | 7,30%        | 51,21%           |
| Saint Andéol de Berg                                  | 10,14%            | 6,26%        | 61,17%           |
| Saint Germain   | 15,36%            | 12,73%       | 81,15%           |
| Saint Gineys en Coiron                                | 14,62%            | 13,13%       | 86,11%           |
| Saint Jean le Centenier                               | 15,73%            | 12,80%       | 62,49%           |
| Saint Laurent sous Coiron                             | 14,20%            | 10,65%       | 81,68%           |
| Saint Maurice d'Ibie                                  | 12,74%            | 7,62%        | 66,10%           |
| Saint Pons  | 12,74%            | 12,76%       | 70,68%           |
| Sceautres   | 11,54%            | 8,58%        | 44,55%           |
| Villeneuve-de-Berg                                    | 16,02%            | 14,90%       | 81,94%           |
| C.D.C.B.C.  | 9,68%             | 4,77%        | 20,19%           |

# Bilan des principales réalisations 2019

## FIBRE OPTIQUE

La construction du réseau principal a été réalisée par le Syndicat mixte Ardèche Drôme Numérique (ADN). Il est l'établissement public en charge de l'aménagement numérique de l'Ardèche et de la Drôme. La Communauté de communes du Bassin d'Aubenas participe à hauteur de 300€ par prise à construire (soit 20% du budget total).



Vous souhaitez savoir quand la fibre sera chez vous ? Depuis le 7 juin, l'outil d'éligibilité "À quand la fibre chez moi ?" est disponible sur le site **Ardèche Drôme Numérique** dans la rubrique **Particuliers**.

## VOIRIE

Le camion a été remplacé. La Commune a continué son programme de régularisation des élargissements qui n'avaient pas fait l'objet d'actes notariés par le passé. Cette année, les démarches ont commencé pour permettre de



régulariser le chemin du Lac, le chemin du Bosquet et le chemin de l'École. Ces régularisations de cessions de terrain à la commune pour l'élargissement des voiries se font à l'euro symbolique. La commune prenant en charge les frais notariés et des géomètres.

## RÉSEAUX D'EAU POTABLE, D'EAUX PLUVIALES ET D'ASSAINISSEMENT DU LOTISSEMENT DE PRÉLAFONT

Ce projet de renouvellement initié en 2018 n'a toujours pas pu voir le jour faute de subvention obtenue. Espérons que 2020 sera la bonne.



## LA RÉVISION DU PLAN LOCAL D'URBANISME (PLU)

Cette opération, qui a pris beaucoup de retard consécutivement aux différents changements de lois, pourrait se terminer en 2020, espérons-le ! Si d'autres contraintes ne surgissent d'ici là.

Cette compétence étant ôtée à la commune depuis 2018, c'est le Conseil Communautaire de la Communauté de Communes du Bassin d'Aubenas (CCBA) qui votera désormais ce projet de révision du PLU en lieu et place du Conseil Municipal de St Didier qui n'émettra qu'un avis. Il appartiendra au représentant de l'État, le Préfet, d'approuver in fine le PLU de la commune.



**ENT PATRICK CONTESSO**  
PLOMBERIE - CHAUFFAGE

ÉNERGIES RENOUVELABLES  
SANITAIRE - CLIMATISATION  
POMPE À CHALEUR RÉVERSIBLE - ZINGUERIE  
CHAUDIÈRE BOIS / SOLAIRE - POËLE À BOIS

ZA du Vinobre - 07200 LACHAPELLE SOUS AUBENAS  
Tél : 04 75 35 18 98 - Email : patrick.contesso@orange.fr  
www.contesso.fr



**CARTE  
GRISE  
EN 10 MIN**

**AUBENAS - Tél. 04 75 89 85 85**  
6 av. de Bellande - Près du centre hospitalier

## BIBLIOTHÈQUE

Les menuiseries ont été changées. Une boîte à livres demandée par le Conseil Municipal des Jeunes sera installée sous peu devant la Mairie grâce à la Bibliothèque, au Lions Club et l'Éts MOULIN Charpente. Elle permettra à chacun d'accéder librement pour déposer ou prendre des livres.



## ÉCOLE

Le parc informatique a été en grande partie renouvelé avec un fournisseur local. Chaque année, matériel, mobilier, travaux et mise à disposition de personnel permettent aux enseignants de disposer de moyens largement supérieurs à ceux qui se pratiquent dans les écoles environnantes. Le budget des fournitures scolaires et la subvention allouée à l'Amicale Laïque a été maintenu malgré la baisse des effectifs.



## STADE « PAUL NEVISSAS »



La conformité des locaux et notamment des vestiaires va débuter. Les mises aux normes obligatoires seront prises en compte en matière de sécurité et d'accessibilité aux personnes à mobilité réduite.

La construction d'une extension pour un club house va elle aussi commencer grâce aux subventions de l'État, de la Région et de la Fédération Française de Football. Ce nouvel équipement pourra servir aux associations de Saint Didier.

## CIMETIÈRE

Les allées du nouveau cimetière ont été à leur tour goudronnées permettant une réelle amélioration et un traitement des eaux pluviales.



## ANIMATIONS

La météo a eu raison des feux de la St Jean mais la fête du 14 juillet, la séance estivale de cinéma nocturne, la fête

# BestDrive

Pneus & entretien tous véhicules



PNEUMATIQUES



FREINAGE



AMORTISSEURS



VIDANGE



ÉCHAPPEMENT



BATTERIE

Tourisme  
Mécanique VL  
S.U.V. / 4x4  
Utilitaire  
Camping-car  
Poids lourd  
Agricole  
Travaux publics  
Génie civil  
Manutention...

**BESTDRIVE  
ST-DIDIER-SOUS-AUBENAS**

17, chemin de la plaine  
aubenas@bestdrive.fr

**04.75.89.97.60**

**BESTDRIVE LAVILLEDIEU**

890, chemin des Persèdes  
ZI Lucien Auzas  
lavilledieu@bestdrive.fr

**04.75.35.40.66**

PLUS DE **220** CENTRES  
EN FRANCE



et sa filiale Génie-Civil

**JOUANNY**

### Agence DROME ARDECHE

25, Chemin de Saint-Pierre  
ZA Espace d'Activité BTP Ripotier Sud - BP 20171  
07202 AUBENAS CEDEX

Terrassements  
Assainissement  
Travaux routiers  
Aménagements de plateforme  
Parkings

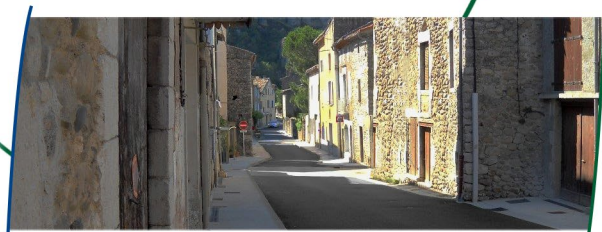

Tel : 04 75 89 81 70  
ardeche@eurovia.com



des enfants de septembre, le repas de fin d'année du CCAS pour les Aînés ont été reconduits avec succès par vos élus et les nombreux bénévoles que nous remercions.



### BILAN DU MANDAT

La municipalité termine déjà sa dernière année du mandat que vous lui avez confié en 2014.

En fin 2019, le bilan a été dressé et communiqué. Il vous permettra surtout de constater que non seulement les engagements ont été tenus, mais qu'il a été réalisé bien plus que prévu, de par la gestion saine des deniers publics qui vous permet de bénéficier des impôts locaux parmi les plus bas de l'Ardèche méridionale.

熊猫大酒楼  
RESTAURANT ASIATIQUE



# PANDA ROYAL

Plats à emporter **-10%**

Buffets wok  
et grill japonais à volonté :

**Midi : 12,90 €**

du lundi au samedi  
(sauf jours fériés)

**Soir : 18,90 €**

du lundi au dimanche  
(y compris jours fériés)

Buffet enfant (-10 ans)\*  
à volonté + 1 boisson 25 cl

**Midi et soir : 8,90 €**

Enfants de - de 3 ans\* : gratuit !

\*La maison se réserve le droit de vous demander un justificatif.

**OUVERT 7J/7** | sur place ou plats à emporter

du dimanche au jeudi (12h-14h30 | 19h-22h30) - vendredi et samedi (12h-15h | 19h-23h30)

**Tél : 04 75 93 13 84**

931 route de Montélimar - 07200 Saint-Didier-sous-Aubenas



Le valleton



RN 102 , Station Shell



Camping

**Gilles GANDON**  
**Electricité**  
**Générale** 

605, chemin de la plaine  
 07200 Saint-Didier-sous-Aubenas  
 Tél. 04 75 35 48 38





**YESSS**  
**ELECTRIQUE**  
 SERVICE SOLUTION STOCK

**YESSS AUBENAS**  
 930 Route de Montélimar  
 07200 Saint Didier sous Aubenas  
 Tél. : 04 75 36 24 69 - Fax : 04 75 36 52 71  
 Mail : aubenas@yesss-fr.com

TOUT LE MATÉRIEL ÉLECTRIQUE

WWW.YESSS-FR.COM

# Projets 2020

Pour cause d'élections municipales les 15 et 22 mars 2020, seuls les projets déjà engagés ou débutés en 2019 seront abordés.

## FIBRE OPTIQUE

La construction du réseau principal a été réalisée en 2019 par le Syndicat mixte Ardèche Drôme Numérique (ADN). Le déploiement du réseau de fibre optique à la maison (Fiber to the Home - FTTH) sur l'ensemble du territoire communal serait opérationnel d'ici fin 2020 où les particuliers pourraient enfin s'y raccorder sauf imprévus.

L'objectif d'ADN est de pouvoir réaliser 310 000 prises en 8 ans. Plusieurs communes autour d'Aubenas sont ainsi concernées par ces premiers déploiements, dont Saint-Didier-sous-Aubenas, classée zone prioritaire grâce à son Conseil Municipal.

## VOIRIE

La Commune va continuer son programme de régularisation des élargissements qui n'avaient pas fait l'objet d'actes notariés par le passé. Pour ce qui est travaux, le parking de la salle polyvalente et la partie dégradée du chemin des Terres de Millet sont à goudronner.



L'espace de covoiturage (40 places) devant la zone commerciale serait opérationnel au printemps.

## LA REVISION DU PLAN LOCAL D'URBANISME (PLU)

Cette révision initiée en 2014 par le Conseil Municipal pourrait se terminer en 2020 si la Communauté de Communes du Bassin d'Aubenas et le Préfet veulent bien l'approuver.

## RÉSEAUX D'EAU POTABLE, D'EAUX PLUVIALES ET D'ASSAINISSEMENT DU LOTISSEMENT DE PRÉLAFONT

Cette lourde opération de 700 000 € environ ne pourra débuter qu'après les subventions obtenues.

## STADE Paul NEVISSAS

La conformité des locaux et notamment des vestiaires est à terminer comme la construction de l'extension pour le club house.

## SALLE POLYVALENTE

Une étude de faisabilité et de rentabilité sera faite pour la pose de panneaux photovoltaïques en toiture. Le parking devra être regoudronné.



## ANIMATIONS

Les feux de la St Jean, la fête du 14 juillet, la séance estivale de cinéma nocturne, la fête des enfants de septembre et le repas du CCAS de fin d'année pour les Aînés seront à reconduire comme toutes les nombreuses manifestations des associations soutenues par la municipalité.

## VOIE VERTE

Cette année serait celle de la fin des études et du tracé retenu voire des travaux. Le tronçon de St Didier sera la jonction entre la déviation de St Privat jusqu'à la Gare Routière en passant par le bord de l'Ardèche puis le chemin du Bosquet, le chemin des Prades devant la Salle Polyvalente, le chemin des Vignettes, le Chemin de l'École, le chemin du Village, le chemin Prélafont, le chemin de la Plaine. Bien que ce projet s'inscrive dans un cadre intercommunal maillant plusieurs voies vertes du sud ardéchois, les élus de St Didier s'y sont investis depuis plusieurs années afin qu'il traverse notre territoire communal.

## ÉCOLE

Dans le cadre de la révision du PLU et grâce à l'acquisition de la propriété JAUFFRES, il sera étudié la faisabilité de créer 3 accès supplémentaires par l'arrière de l'école pour les véhicules, vélos et piétons. Le but est d'optimiser la sécurité et le stationnement au seul accès actuel du chemin de l'École engorgé aux heures de pointe. Le centre de loisirs intercommunal aura lieu aux vacances de Pâques.



# Nouvelle station d'épuration de Bourdary



Elle est implantée 630 chemin des abattoirs à St Etienne de Fontbellon.

Les travaux de construction de cette nouvelle station (coût 16 600 000 € HT environ) ont débuté au printemps 2019 et seront en principe terminés fin 2020 (voir photos d'avancement des travaux).

## RAPPEL DU PROJET

Les effluents des communes de St Etienne de Fontbellon, St Sernin, Mercuer, Aubenas et St Didier sous Aubenas seront bientôt traités par cette nouvelle station d'une capacité de 39 000 équivalents habitants au lieu de 24 000 actuellement.

Elle fonctionnera selon le même principe de traitement biologique par boues activées à aération prolongée. Outre la hausse sensible du volume des eaux usées traitées, elle l'améliorera par temps de pluie et permettra également d'optimiser sensiblement celui de l'azote et du phosphore pour répondre à la réglementation actuelle. Elle pérenniser une eau de rejet dite de « qualité baignade ».

La station actuelle sera déconstruite dès le fonctionnement de cette nouvelle station d'épuration.



Celle-ci sera équipée d'un méthaniseur de 1100 m<sup>3</sup> pour la digestion des boues et la production de méthane qui sera vendu à GRDF et injecté dans le réseau public.



Ces équipements permettront outre une valorisation énergétique, une réduction de 50% du volume des boues produites qui seront évacuées en station de compostage, soit une économie de 12 500 € HT par an environ.

Pour finir, les plus de la méthanisation :

- Baisse de l'empreinte carbone liée au traitement et au transport des boues.
- Production d'une énergie renouvelable dont les recettes de 225 000 € par an env. contribueront au financement du projet.
- Fonctionnement d'une partie de la flotte du réseau de transport « Tout'en bus » grâce au bio méthane certifié.



# TIP ISSARTEL



**Terrassements Démolitions  
Enrochements Canalisations**



**Tél. 04 75 93 84 66**

## LA BOITE DE VIN CAVE - BOUTIQUE



**06 79 79 09 44**

760 route de Montélimar  
07200 Saint-Didier-sous-Aubenas

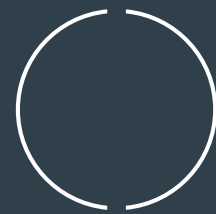

## LA MAISON RESTAURANT

[lamaison-resto.fr](http://lamaison-resto.fr)

**06 79 79 09 44**

760 route de Montélimar  
07200 Saint-Didier-sous-Aubenas

 [lamaisonrestoaubenas](https://www.facebook.com/lamaisonrestoaubenas)





## Le blason

- Le Pont de Ville
- Le clocher
- La falaise de Jastres



y sont représentés, ceux-ci étant caractéristiques de la commune.

Le blason des premiers seigneurs de Saint-Didier-sous-Aubenas (les Valetons) est repris.

Celui-ci représente la foi, le respect, l'accueil et la générosité :

### \* La Coquille :

- dans l'antiquité, la coquille était le symbole de l'Amour, elle est, par la suite, devenue le symbole des pèlerins qui allaient à Saint Jacques de Compostelle et qui la mettaient sur leur costume à leur retour ;
- signe d'humilité et de respect des autres ;
- trois coquilles représentent une confrérie croyante, respectueuse et vertueuse.

### \* Le Pélican :

- symbolisme christique, amour paternel ;
- Alfred de Musset l'a immortalisé dans un sublime poème **La Nuit de Mai** ("lorsque le pélican lassé d'un long voyage...") ;
- le Pélican se sacrifie et donne son cœur à manger à ses enfants après une pêche infructueuse.



## NOMS DES RUES - BÂTIMENTS ET LIEUX PUBLICS

La numérotation est basée sur le système métrique.

Les numéros correspondent à la distance des habitations par rapport au début des chemins.

- |                                      |   |
|--------------------------------------|---|
| <b>A</b> Chemin de St Pierre         | <b>O</b> Chemin du Bosquet                      |
| <b>B</b> Chemin de la Plaine         | <b>P</b> Place de l'Eglise                      |
| <b>C</b> Chemin de Pré La Font       | <b>Q</b> Impasse du Stade                       |
| <b>D</b> Chemin de Labeau            | <b>R</b> Allée Félix Plantevin                  |
| <b>E</b> Chemin de la Tourasse       | <b>S</b> Centre Commercial de la Plaine         |
| <b>F</b> Chemin du Village           | <b>T</b> Centre Commercial Les Terres de Millet |
| <b>G</b> Route de Montélimar         | <b>1</b> Mairie                                 |
| <b>H</b> Chemin des Prades           | <b>2</b> Salle polyvalente                      |
| <b>I</b> Chemin des Ecoles           | <b>3</b> Stade                                  |
| <b>J</b> Chemin des Vignettes        | <b>4</b> Ecole                                  |
| <b>K</b> Chemin de Millet            | <b>5</b> Bibliothèque                           |
| <b>L</b> Chemin des Terres de Millet | <b>6</b> Eglise                                 |
| <b>M</b> Chemin du Lac               | <b>7</b> Cimetière                              |
| <b>N</b> Chemin des Vergers          |   |







# MOBALPA

Unique, comme vous.

2 Chemin de Saint Pierre - 07200 AUBENAS

**04 75 93 33 31**

**www.mobalpa.fr**



**AMBIANCE  
OPTIQUE**  
*Fabre Christelle*  
Opticienne diplômée

Tiers payant • facilités de paiement  
la 2<sup>ème</sup> paire pour 1€

*C.C. Les Terres de Millet*  
07200 St-Didier s/s Aubenas  
Tél. : 04 75 89 13 27 • Fax : 04 75 89 02 61

*C.C. Les Vernades*  
07260 Rosières  
Tél./Fax : 04 75 36 86 74

[ambiance.optique@gmail.com](mailto:ambiance.optique@gmail.com)



papeterie et fournitures de bureau



**Bureautique  
Informatique  
Papeterie**

**MECANORGA  
07200 AUBENAS**

**Tél 04 75 35 26 54**

Email : [mecanorga@wanadoo.fr](mailto:mecanorga@wanadoo.fr)

**lundi au vendredi de : 8h à 12 h / 14 h à 18 h 30**  
**(vendredi 18 h)**

**CHALLON**  
*MOTOCULTURE*

**Vente et réparation**  
**Matériel pro et espaces verts**  
[www.challonmotoculture.com](http://www.challonmotoculture.com)



**Le Coussillon  
07140 CHAMBONNAS  
04 75 37 22 95**

**309 RN  
07200 ST DIDIER  
04 75 35 26 69**

**Le Pont de GRIGNAN  
26230 COLONZELLE  
04 75 46 56 90**

**ZI DU LAC  
07000 PRIVAS  
04 75 64 11 57**



BAR - TABAC Salle climatisée

**«Le St-Didier»**

**Jeux de boules - Salle PMU**

**LOTO** 244, Route de Montélimar  
ST-DIDIER-SOUS-AUBENAS

**AMIGO** ☎ 04 69 22 59 55

**Animalis**

**Tout le nécessaire**  
pour prendre soin de lui  
dans votre magasin

Centre Commercial Terres de millet  
07200 Saint-Didier-sous-Aubenas

**Vib's**

Chemin des Terres de Millet - T. 04 75 35 72 23

**SAINT-DIDIER-SOUS-AUBENAS**

CACHE CACHE • **BONOBOS**  
JEANS



# Débroussaillage et incinération des végétaux

## ► DÉBROUSSAILLAGE :

Le débroussaillage autour des habitations est obligatoire depuis 1985 (Article L.322-3 du code forestier).

### Qu'est-ce que le débroussaillage ?

“Débroussailler” consiste à supprimer la végétation basse (herbacée ou buissonnante) qui peut se développer sur votre terrain. Un élagage (suppression des branches basses) des arbres est également à réaliser sur une hauteur de 2 mètres.

Cette action permet avant tout de diminuer la puissance du feu et d'améliorer notablement la protection de vos proches et de vos biens si un incendie vient à menacer votre propriété. D'autre part, lorsque votre propriété est correctement débroussaillée, les risques de propagation du feu sont limités et l'intervention des services de secours, facilitée.

### Débroussailler à temps, débroussailler avant !

Vous devez débroussailler de façon permanente :

- dans un rayon de 50 mètres autour de votre habitation, y compris au-delà des limites de votre propriété si votre voisin n'est pas soumis à cette obligation réglementaire (notamment s'il ne dispose d'aucune habitation ou installation sur son terrain).
- ainsi que sur une largeur de 10 mètres de part et d'autre des chemins privés la desservant.
- si votre terrain est situé dans une zone urbaine (zone U du PLU) vous devez débroussailler la totalité de celui-ci, même si aucune installation ne s'y trouve.

### Personne soumise à l'obligation de débroussailler

Le débroussaillage doit être effectué, pour sa propre sécurité, par la personne qui occupe les lieux, qu'il soit propriétaire, locataire ou usufruitier.

Si la zone de débroussaillage vous incombant déborde chez votre voisin, il est nécessaire de lui demander préalablement l'autorisation de débroussailler par lettre recommandée avec accusé de réception ; une information verbale directe est bien sûr conseillée dans le cadre des bonnes relations de voisinage.

Le non respect de l'obligation de débroussaillage peut, sans préjuger des poursuites pénales encourues, engager votre responsabilité en matière de réparation des dommages.

## ► INCINÉRATION :

De nombreuses personnes s'interrogent sur les règles à respecter pour l'incinération des végétaux.

### Qui a le droit de brûler ?

Les seules personnes autorisées à brûler sont les agriculteurs et forestiers professionnels.

Pour toutes les autres situations, le brûlage des déchets verts est interdit.

### Pourquoi est-il interdit de brûler les déchets verts ?

- le brûlage à l'air libre des déchets verts est une combustion peu performante dont les particules émises participent à la dégradation de la qualité de l'air.
- certaines particules émises sont cancérigènes et leur toxicité augmente quand, à la combustion, on associe d'autres déchets (plastiques, bois traités...).
- le brûlage des déchets dans son jardin peut être à l'origine de troubles de voisinage générés par les odeurs et la fumée et fortement incommoder les personnes les plus sensibles (personnes âgées ou ayant des problèmes respiratoires, enfants).
- le brûlage des déchets est régulièrement à l'origine des feux de forêts qui peuvent menacer les habitations.

Le brûlage de tous les déchets est donc interdit sur l'ensemble du territoire français.

### Les 3 dérogations :

- si un particulier exploite ou entretient une terre agricole ou une châtaigneraie, il peut bénéficier de la reconnaissance d'un usage type agricole par le Maire de la commune et être autorisé à brûler les résidus de culture.
- Si un particulier réside dans une commune qui a obtenu le report de 2 ans de l'interdiction générale ; cette dérogation est provisoire.
- si un particulier est soumis au débroussaillage obligatoire dans un rayon de 50 mètres autour des habitations et installations situées à moins de 200 mètres des bois, forêts, landes et maquis.

Dans tous les cas, le brûlage doit se faire en tas ou en incinérateur domestique et uniquement s'il n'existe pas de solution alternative à l'emploi du feu.

Il est en outre nécessaire :

- de demander l'autorisation de feu en mairie,
- de vérifier qu'il n'existe aucune interdiction générale en place,
- de respecter les règles de sécurité et prévenir les services d'incendies et de secours.

# Les déchets

## ► LES DÉCHETS MÉNAGERS :

La collecte est sous la responsabilité de la Communauté de Communes du Bassin d'Aubenas (C.C.B.A.).

**Elle a lieu le mardi matin et le vendredi matin.**

Cette collecte comprend tous les emballages non recyclables et les déchets domestiques ordinaires.

Elle exclue les objets encombrants, les produits chimiques, électroniques ou électriques divers, le verre, les papiers journaux et magazines.

## ► LE TRI SÉLECTIF :

Soyons tous citoyens et assurons-nous que les déchets recyclables puissent l'être : Trions nos déchets !

De nombreux conteneurs à verre et à papier ainsi que des conteneurs jaunes pour les emballages ménagers recyclables sont disponibles dans plusieurs quartiers.

### Le verre :

Oui : Uniquement les verres d'emballages débarrassés de tous bouchons et autres couvercles.

Non : Pas de vaisselle, pas de terre cuite ou plats et pots en tous genres, pas de vitre.

### Les papiers, journaux et magazines :

Oui : Seul est récupéré le papier propre et uniquement le papier propre (prospectus, catalogues, feuilles, courriers, etc.).

Non : Tout ce qui contient autre chose que du papier (colle, plastique, film de protection, enveloppes, etc.) est banni. Pas de papier de cuisson ou papiers journaux sales.

**Poubelles jaunes** pour les emballages ménagers recyclables :

Oui : Bouteilles et flacons en plastique, cartonnettes, cartons à pizza, boîtes d'œufs, briques alimentaires, cartons de lait et autres, emballages métalliques et bombes aérosols.

Non : Pas de pots de yaourts, pas de polystyrène, pas d'emballages sales débarrassez-les de leurs détritres avant de les jeter.

**Végétaux** : composteurs en vente depuis 2011 au SIDOMSA (usine de traitement des déchets ménagers de Lavilledieu). La plupart des végétaux peuvent être broyés et fournir un excellent apport à votre jardin en paillage ou en compost. Vous économisez ainsi le travail de chargement-déchargement et le transport.

**Les Encombrants** : 3 encombrants par adresse avec un volume maximum de 3m<sup>3</sup>.

S'inscrire impérativement une semaine avant auprès de la C.C.B.A. par téléphone **0 800 07 60 15** et pour connaître le calendrier établi.

## ► LES DÉCHETTERIES, POUR TOUT LE RESTE ... OU PRESQUE !

Remblais, gravats, bois, meubles, électroménagers, produits chimiques, peintures et huiles moteurs, pneus, huiles végétales ménagères, ferrailles, cartons, déchets d'activités de soins, textiles, batteries, végétaux, piles et accus, encombrants divers.

Les déchetteries de St-Etienne-de-Fontbellon, Labégude et Villeneuve-de-Berg sont à votre disposition du lundi au samedi de 9h00 à 11h45 et de 13h30 à 17h15. Renseignements auprès du **SIDOMSA 04 75 94 33 57**.

**LIMITONS NOS DÉCHETS !**

**C'EST BON POUR NOTRE ENVIRONNEMENT ET POUR NOS IMPÔTS !**

**DOUBLEMENT ÉCOLOGIQUE ET ÉCONOMIQUE !**

**AMBULANCE BOURRET**

**TAXI**  **V.S.L**

CONVENTIONNÉ CPAM

**Aubenas - Tél. 04 75 93 68 07**

TOUTES DISTANCES - VÉHICULES CLIMATISÉS

TAXI : Commune de stationnement : St-Didier-sous-Aubenas

 [www.sos-vidange.com](http://www.sos-vidange.com)  
[info@sos-vidange.com](mailto:info@sos-vidange.com)

**S.O.S. VIDANGE DUROCH**

VIDANGE, CURAGE ET DÉBOUCHAGE D'ÉGOÛTS  
FOSSES SEPTIQUES, CUVES À MAZOUT, INSPECTION VIDÉO, RAMONAGE  
DÉSHYDRATATION DE MATIÈRES DE VIDANGE

07002362   **Entreprise agréée**

**LOCATION** Camion benne 3,5T, camion nacelles 18 et 20 m, nacelle automotrice 18m, nacelle mât 10 m, plate-forme élévatrice 12 m, mini-pelles, mini-chargeur, compresseur

07200 AUBENAS Fax : 04 75 93 03 42 07000 PRIVAS  
ZI Ripotier haut **04 75 35 18 70** ch. Pré Mounier **04 75 65 85 43**

RESTAURANT GRILL & PIZZERIA



0475 898 565

ouvert 7j/7 de 11h45 à 14h30 et de 19h00 à 22h00

[www.lerougecafe.com](http://www.lerougecafe.com)

Accueil Motards

Centre Commercial Les Terres de Millet  
07200 Saint-Didier-sous-Aubenas



« Fait Maison »

Les plats « Fait Maison » sont élaborés et servis sur place.



# Casino

## supermarchés

*Du lundi au samedi de 8h00 à 20h00  
sauf vendredi de 8h00 à 20h30  
le dimanche de 8h30 à 12h30*



### SAINT-DIDIER

929, Route de Montélimar - Tél. 04 75 35 80 90

# Rentrée scolaire 2019/2020 pour les enfants de l'école « René Cassin »

## Horaires et jours d'ouverture :

L'école accueille les élèves sur quatre jours :  
les lundis, mardis, jeudis et vendredis de 8h30 à 11h30 et de 13h30 à 16h30.

## Notre organisation :

Cette année, la répartition des classes est la suivante :

TPS-PS-MS-GS : Mme Véronique Audigier (Directrice) et Mme Béatrice Plancher (ATSEM)

CP-CE1-CE2 : Mme Cécile Vanotti et M. Olivier Cortial (les mardis)

CE2-CM1-CM2 : Mme Valérie Charre



Mme Cathy Boucher encadre par petits groupes de niveau le travail autour de la bibliothèque et des nouvelles technologies.

Une antenne du Réseau d'Aide Spécialisé aux Elèves en Difficulté intervient également à l'école. Elle se compose : d'une psychologue scolaire : Mme Catherine Deloly et d'un enseignant maître E : M. Bertrand Ledoux.

Portée conjointement par les ministres en charge de l'éducation nationale et de la culture, la troisième édition de la « rentrée en musique » a eu lieu le jeudi 5 septembre dernier. Cet événement est un moyen de développer la pratique musicale collective afin de bâtir une « école de la confiance ». Dans notre école, nous avons cette année décidé de faire appel à nos souvenirs partagés. En effet, à la récréation, tous les élèves de l'école se sont rassemblés autour de leurs enseignantes et ont repris quelques morceaux de leur spectacle musical proposé aux parents d'élèves et amis de l'école lors de la traditionnelle fête de fin d'année. Les enfants étaient ravis. Ils ont été très attentifs et ont beaucoup apprécié.

Nouvelle année, nouveaux projets...

Cette année, les élèves participeront aux projets école et cinéma, sorties sportives avec l'USEP, sorties médiathèque, bibliothèque, natation pour certains et bénéficient d'un projet musical. L'école s'attardera aussi à accompagner les élèves à mieux comprendre le tri des déchets, le recyclage...

## Si vous souhaitez contacter l'école :

Ecole « René Cassin »  
100, chemin des écoles  
07200 Saint Didier sous Aubenas  
Tel : 04 75 93 43 99

L'équipe enseignante

## FROID CUISINE ARDECHE

### 04. 75. 93. 33. 12

FCA 07200 AUBENAS FCA



**Marion et Georges HARDER**  
Location de gîtes pour l'accueil de votre famille ou de vos amis et salle pour vos fêtes de famille, réunions, etc... dans un cadre de verdure agréable et généreux

263, chemin du Bosquet  
07200 Saint-Didier-sous-Aubenas  
Tél. 04 75 35 00 83  
harder2@wanadoo.fr

# Amicale Laïque de l'école primaire René Cassin

L'Amicale Laïque est une association de parents d'élèves bénévoles, rattachée à l'école. Elle mène des actions tout au long de l'année scolaire afin de récolter des fonds pour financer les projets pédagogiques des classes : abonnements, séances de cinéma, sorties culturelles et sportives, classes de découverte... Elle bénéficie du soutien de la mairie et ne puise sa force que dans l'investissement des familles et leur participation aux diverses manifestations organisées au cours de l'année.

L'année dernière, les ateliers créatifs d'Halloween, le loto, la vente de pognes pour le carnaval et la chasse aux œufs ont connu un vif succès. Plusieurs associations du village ont tricoté afin d'habiller le mobilier urbain autour de l'école et de la salle polyvalente. La fête de l'école et la kermesse ont attiré de nombreuses familles qui ont prolongé la soirée autour d'une paëlla.

Le bureau est constitué pour cette rentrée de :

Président : GENTE Andy  
Vice présidente : Clotilde ANDRE  
Secrétaire : Séverine DIMECK  
vice secrétaire : Cindy VAUZELLE  
Trésorière : JEAN-PIERRE Marie  
Vice trésorière : JOANNY Élodie

Chaque année, de nouveaux parents viennent renouveler le bureau de l'association, mais nous avons besoin des idées de chacun et de votre soutien afin que l'Amicale puisse poursuivre son engagement auprès des enseignants et de leurs élèves.

Cette année, pas moins de cinq événements sont reconduits : les ateliers créatifs d'Halloween le 1<sup>er</sup> novembre 2019, le loto est fixé le 19 janvier 2020, le carnaval et la vente de pognes devraient avoir lieu courant mars, la chasse aux œufs est prévue le dimanche 12 avril 2020. Le vendredi 12 juin se tiendra la fête de l'école 2020.

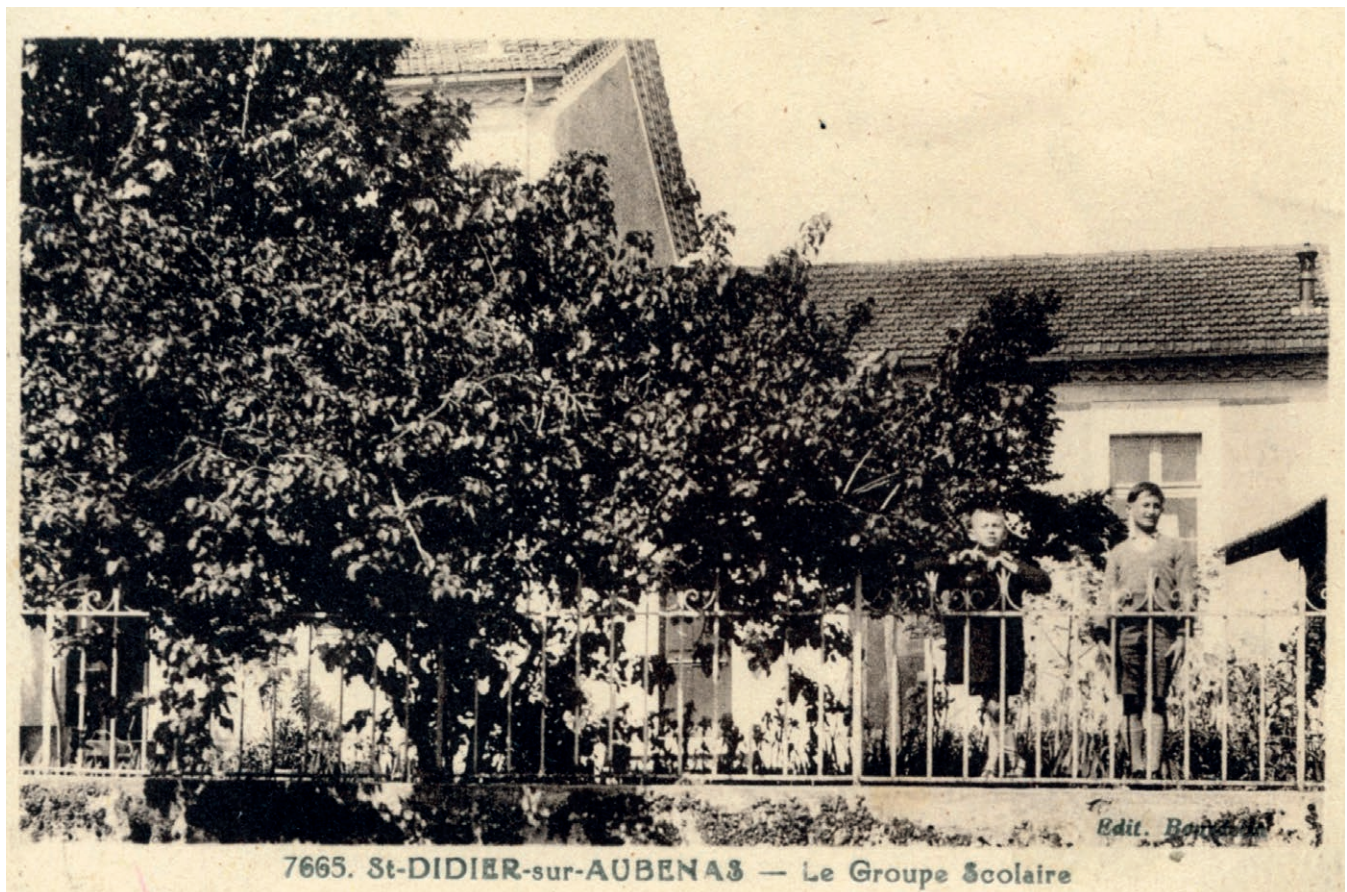

## Bibliothèque "Au fil des pages"

La Bibliothèque « AU FIL DES PAGES » chemin des Écoles à SAINT-DIDIER, vous ouvre ses portes **tous les vendredis de 10h à 12h et de 16h30 à 18h30.**

L'équipe des bénévoles vous y reçoit avec grand plaisir, dans le but de vous distraire avec une palette de livres importante et variée : ROMANS, POLICIERS, TERROIR, BIOGRAPHIES, B.D., etc...

La cotisation est inchangée depuis l'ouverture il y a 14 ans. Elle est de 8€ pour une famille et gratuite pour les Enfants et la Jeunesse, jusqu'à 18 ans...

Pour les activités, l'équipe vous offre toujours ses deux expositions annuelles :

- les 7 et 8 mars 2020 : exposition sur L'EAU
- le dernier week-end de septembre : L'ART ET LA CRÉATIVITÉ.

Les enfants de l'école sont accueillis une fois par mois. Nous leur proposons des activités manuelles en lien avec le projet pédagogique scolaire de l'année.



Tout au long de l'année, la Bibliothèque se joint aux autres associations pour participer aux manifestations sur la commune : Téléthon, fête des enfants, 14 juillet...

Les Bénévoles seraient heureuses de voir s'agrandir leur cercle car elles sont très peu nombreuses pour assurer, tout au long de l'année, les permanences et les activités.

Venez nous rejoindre, vous serez les bienvenus ....

L'équipe de la Bibliothèque vous présente ses Meilleurs Vœux pour 2020.

## La chorale de Saint-Didier "Un Sourire en Chantant"

La Chorale « Un Sourire en Chantant » forte d'une quarantaine de membres est ouverte à toutes les personnes. Aucune compétence musicale particulière n'est demandée au nouvel arrivant. Il suffit simplement d'avoir envie de chanter avec une équipe dynamique, sympathique et pleine de bonne humeur.

Se rassembler chaque mercredi de 18h00 à 20h00 pour donner de la voix, s'écouter les uns les autres pour au final donner du plaisir aux auditeurs : telles sont les motivations des choristes.

Le répertoire est très éclectique à la fois populaire et classique. Il mélange sans état d'âme, Verdi, Ferra, Mozart, Adamo, Renaud, Bizet, Era, Beethoven ainsi que des chants contemporains du folklore français et étranger (El Condor Passa). Outre en langue française, les chants sont aussi interprétés en espagnol, italien et latin.

Il y a aussi un répertoire particulier pour les EHPAD avec des chansons d'autrefois que les résidents apprécient. À la satisfaction des choristes, à chaque interprétation on observe leurs yeux briller de plaisir.

Les activités de la chorale sont très diverses puisque au-delà des animations dans les EHPAD (en moyenne 8 par saison) et du concert annuel de novembre à la salle polyvalente, il y a aussi les voyages et les sorties. En effet, cette année la chorale a organisé un voyage culturel en Espagne du 20 au



23 mai avec la participation de quarante personnes et le 19 octobre, en partenariat avec la « Classe 62 » les adhérents des deux associations, au nombre d'une centaine, ont pris part à un repas spectacle music hall à Saint Marcel les Valence.

La fin de saison a été clôturée le 20 juin 2019 par un repas très convivial pris au restaurant « L'Entre d'Eux » à Aubenas (51 participants).

Si la musique et le chant vous passionnent, venez nous rejoindre.

Contact : Lucien SIERRA - 06 74 67 67 60

Notre association propose différentes activités :

- Des séances d'APA (activité physique adaptée) 5 séances d'une heure les lundis et mardis jusqu'à 25 personnes maximum :

Le lundi de 14h à 15h à Salle polyvalente de Rosières  
 Le lundi de 10h45 à 11h45, le mardi de 9h à 12h  
 (3 séances d'une heure) à la Salle polyvalente de Saint Didier sous Aubenas.

L'APA est destinée aux personnes dont l'aptitude physique est insuffisante pour adhérer à d'autres structures et dont la tolérance à l'effort est réduite.

- Un cours d'aquagym de 30 mn par semaine sur deux sites

17 personnes maximum à la LABLACHERIE  
 (La Perle d'eau) le vendredi de 10h15 à 10h45  
 24 personnes maximum à AUBENAS (l'Hippocampe)  
 le vendredi de 11h à 11h30.

L'association propose aussi dans son projet des activités telles que :

- Des séances de RÉFLEXOLOGIE PLANTAIRE



- Des réunions sur la SÉCURITÉ PRÉVENTION
- Des séances de SPA, de JACUZZI
- Des sorties en VAE (vélo assisté électrique)
- Des balades auto responsables organisées par les adhérents les jeudis matin ou après-midi suivant le temps.

Mais aussi des activités visant à réduire l'isolement et renforcer les liens sociaux : Visites de sites patrimoniaux, rencontres conviviales, repas dansant (une fois par an).

Pour tout renseignement :

Site : <http://prevention-sante-aprres-aubenas.info>

Mail : [aprresassociation@gmail.com](mailto:aprresassociation@gmail.com)

Tél. : 06 84 79 21 74 ou le 04 75 35 47 86

**Sarl MIALON**

**\* TAXI - AMBULANCE  
 V.S.L. - MINI-BUS**

---

◆ Vesseaux  
 ◆ Saint-Etienne-de-Boulogne  
 ◆ Saint-Michel-de-Boulogne

---

**Les Vaysses 07200 VESSEAUX**  
**☎ 04 75 93 79 56**

Depuis 1920

**imbert**  
 Noblesse du Marron en Ardèche

l'exigence de la  
**qualité**

Marrons Imbert  
 Chemin du Lac 07200 Aubenas • France  
 Tél. 04 75 35 13 39 • [www.marrons-imberty.com](http://www.marrons-imberty.com)

# Généralités Mouvement

## Club des Aînés de la Plaine

Présidente : Marinette Chailan  
Vice présidente : Marcelle Charre  
Trésorière : Josette Tabarly  
Trésorier adjoint : André Vialle  
Secrétaire : Georges Devès  
Secrétaire adjointe : Huguette Faure

Voilà 40 ans que le club s'efforce de réunir tous les mardis après-midi de 14 à 17h30 les personnes qui veulent se rencontrer pour faire des parties de cartes, de boules, de scrabble ou aller marcher.

Pour offrir aux adhérents tous les mardis un goûter de gâteaux et de boissons, pour participer financièrement au repas de Noël et au voyage de fin d'année, pour pouvoir proposer une après-midi crêpes et galettes, pour offrir un



apéritif dînatoire en fin de saison, le club organise dans l'année deux thés dansants et un concours de belote.

Une carte d'adhérents est demandée moyennant 22 euros.

Tous ceux qui veulent se distraire, rencontrer d'autres personnes, sont les bienvenus dans notre association.

**Contacts :**  
 04 75 35 41 22  
 ou 06 42 05 72 98 ou 06 42 79 22 60

# Amitiés et loisirs

## Classe 62

La "Classe 62" pour l'année 2019 a organisé : en janvier l'AG, fin juin un voyage de 5 jours au Puy du Fou, 1<sup>er</sup> dimanche de juillet le traditionnel Méchoui à "La Plage" à Lalevade, le 4 août une journée sur le plateau Ardéchois pour les membres du Conseil d'administration et les conjoints.



Le 19 octobre, 90 personnes du club se sont rendus pour un repas et une journée spectacle au "Bongo" à St Marcel les Valence.

Pour 2020 : AG en janvier, 1<sup>er</sup> dimanche de juillet, Méchoui.

Le programme définitif sera diffusé ultérieurement aux adhérents.



**Contacts :** 06 42 05 72 98 ou 06 08 05 55 11

Où nous trouver ...



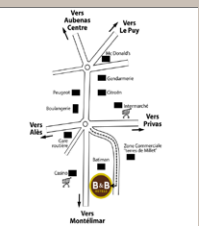

**NOUVEAU SUR AUBENAS !**

**08 92 68 38 00**

www.hotel-bb.com

**HOTEL B&B AUBENAS**  
 280 Chemin des vignettes  
 07200 SAINT DIDIER SOUS AUBENAS

Téléphone : 08 92 68 38 00  
 Fax : 04 75 88 41 80  
 Mail : bb\_4557@hotelbb.com



LE SPÉCIALISTE DE LA PIÈCE AUTO

**PRO ET PARTICULIER**

**300 000**  
**PIÈCES AUTO**  
**EN STOCK**

OU DISPONIBLES DANS LA JOURNÉE

**AUTODISTRIBUTION AUBENAS**  
 Chemin de la Plaine  
 07200 Aubenas

<http://loire.autodistribution.fr>



**04 75 93 48 10**



COMMANDEZ EN LIGNE  
 C'EST PRIÉ EN MAGASIN !  
 DES PIÈCES AUTO  
 DE QUALITÉ  
 AU MEILLEUR PRIX.



# Country passion

“Country Passion” a pour but de donner des cours, organiser des stages et des animations de danse country & modern-line. La danse country se danse sur des musiques « western » la danse modern-line se danse sur des musiques actuelles.

La danse country est très variée et c’est ce qui fait son intérêt dans les soirées car vous pourrez danser sur huit styles de danses : Valse, West Coast Swing, Two Step, Night Club, Triple Two Step, Cha Cha, Polka, East Coast Swing et tout ceci sur des musiques Western (Country) ou Moderne (Line).

Cours : Pour la saison 2019/2020 trois niveaux de cours sont donnés par Marie Jo et Jean Paul ; débutants, novices et intermédiaires dans deux salles :

- les lundis à la salle polyvalente de St-Didier (19h30 débutants, 20h30 : novices).
- les jeudis au centre social Le Palabre d'Aubenas (19h30 novices, 20h30 intermédiaires).

Vous pouvez venir nous rejoindre en cours d’année, le premier cours de découverte est gratuit, puis si cela vous



plaît vous pouvez vous inscrire avec une cotisation ajustée au prorata des cours restants.

Contact : Marie Jo ou Jean Paul - Tél : 06 61 98 76 43  
[contact@country-passion-saint-didier.com](mailto:contact@country-passion-saint-didier.com)  
[www.country-passion-saint-didier.com](http://www.country-passion-saint-didier.com)

Country Passion Saint Didier  
 75 A chemin de Millet  
 07200 Saint Didier Sous Aubenas

Passionnément Country  
 Marie José Martin & Jean Paul Martin

# Cool Danse

Depuis le 18 septembre 2019, l’association Cool Danse a repris ses cours de danse de salon (rock tango etc.) sous la direction de son président animateur Daniel DAVID et son co-animateur Michel ROIG.

L’association sera heureuse d’accueillir de nouveaux adhérents dans une ambiance cool et détendue, **tous les mercredis de 19h30 à 20h30 pour les débutants et de 20h30 à 21h30 pour les confirmés.**



**CLASSIC**  
 ALL BLACKS  
 COURAGE · COMMITMENT · COUNTRY

**à AUBENAS**  
 (Z.C. LES TERRES DE MILLET)

COLLECTIONS  
 SPORTSWEAR  
 HOMME  
 (jusqu'au 5XL)

04.75.36.88.47

**PLUS DE DISPONIBILITES ET PLUS DE CONSEILS**

**AUBENAS TERRES DE MILLET**  
 966, route de Montélimar  
 Quartier des Champs  
 07200 SAINT DIDIER SOUS AUBENAS  
 Tél. : 04 75 35 30 30  
 LSB - 7jrs / 7 de 7h à 22h

**AUBENAS**  
 51, 53 boulevard Gambetta  
 07200 AUBENAS  
 Tél. : 04 75 89 29 14  
 LSB - 5jrs / 7 aux horaires d'ouverture

**BANQUE POPULAIRE DU SUD**  
 la réussite est en vous

BANQUE POPULAIRE DU SUD exploitant également les marques BANQUE DUPUY DE PARSEVAL, BANQUE MARZE et CREDIT MARITIME - 38 bd Georges Clemenceau - 66166 Perpignan Cedex 09 - Téléphone : 04 68 38 22 00 - Fax : 04 68 38 48 03 - www.sudbanquepopulaire.fr - 554200608 RCS Perpignan - Intermédiaire d'assurance inscrit à l'ORIAS sous le n° 07 033 534 - TVA n° FR 28 554300608 Société anonyme coopérative de Banque Populaire à capital variable, régie par les articles L512-2 et suivants du code monétaire et financier et l'ensemble des textes relatifs aux Banques Populaires et aux établissements de crédits - Crédit Photo : @Julia\_AdobeStock - Conception @GDD

## Football club

Chers Saint Didiérois  
et Saint Didiéroises,

L'école de football continue son développement avec 2 équipes dans chaque catégorie des U7 aux U13. Cela laisse présager de pouvoir avoir des équipes jeunes à 11 dans les quelques années à venir. Toutes ces équipes participent à divers matchs et tournois tout au long de l'année sous la houlette de leurs éducateurs.

Le club a toujours 2 équipes séniors, 1 en D4 & 1 en D5, avec des effectifs stables.

L'association participe aussi à la vie du village en aidant dans les diverses animations municipales telles que la fête des enfants et le 14 Juillet. Le stade sert aussi pour d'autres manifestations comme la chasse aux œufs de Pâques

Composition du Bureau directeur :  
Président : MERAL Grégory  
Vice-Présidents : Volle Patrice,  
Mialon Fabrice  
& Hachspil Florent  
Trésorier : Roux Christian  
Secrétaire : Moreira Mélissa



organisée par l'Amicale Laïque. Nous pouvons compter sur le soutien de nos sponsors et de la municipalité afin de continuer notre développement. Le seul bémol vient du manque de bénévoles qui provoque une charge de travail importante à ceux qui sont en place.

Nous attendons tous avec impatience, la construction d'une salle de réception ainsi que la réfection des locaux du stade qui souffrent de l'usure du temps. Cela ne sera pas du luxe pour notre association qui compte 150 licenciés environ et qui s'active pas moins de 5 jours sur 7.

Cordialement  
MERAL Grégory - Président du FCSD

## FNATH, Association des Accidentés de la Vie, veille sur vos droits

La Fédération Nationale des Accidentés de la Vie, (FNATH), créée en 1921 est reconnue d'utilité publique. Elle vous écoute, vous accompagne, vous conseille et vous défend à la suite d'un accident du travail, de la route, domestique, médical ou également en souffrance au travail et toute situation liée à l'inaptitude etc. Elle vous aide à faire reconnaître vos droits auprès de tous les organismes de protection sociale et elle représente juridiquement toutes les personnes accidentées de la vie et leurs ayants-droit. Elle intervient également pour tous problèmes liés à l'invalidité ou démarche auprès de la Maison Départementale des Personnes Handicapés (MDPH).

Ne faites pas vos recours et démarches seul, venez nous rencontrer.

Contact : VANSANTEN YVETTE

Section locale AUBENAS ET SES ENVIRONS

Tél : 04 75 39 89 82 ou 06 80 46 85 02

Courriel : fnath.aubenas@gmail.fr



Groupement Drôme Ardèche

Tél : 06 08 57 14 30

Courriel : fnath.26-07@wanadoo.fr

Site internet : <http://www.fnath26-07.org/>

**MERCIER** Artisan  
**Daniel** Carreleur

Spécialiste pose : **NEUF - RÉNOVATION**

Carrelage :

- Faïence
- Terre cuite
- Lauzes

**- INTÉRIEUR**  
**- EXTÉRIEUR**

Chemin du Bosquet - 07200 - Saint-Didier-sous-Aubenas  
**Tél. 04 75 39 25 15 - Port. 06 77 98 36 76**

**Vignerons Ardéchois**  
la passion des hommes attachés à leur terre

DÉGUSTATION GRATUITE ET CONSEILS PERSONNALISÉS

NOMBREUSES PROMOTIONS ET IDÉES CADEAUX

VIN DE PAYS ET AOC BOUTEILLES ET BAG IN BOX

**CAVEAU DES VIGNERONS ARDECHOIS**  
ROUTE DE MONTÉLIMAR - 07200 SAINT-DIDIER-SOUS-AUBENAS - Tél. 04 75 35 58 19

# U.F.A.C.V.G. Union Fédérale Des Anciens Combattants Et Victimes De Guerre Des Amis Et Des Jeunesses

Pour l'année 2019, la Section locale maintient toujours ses effectifs. Cinq décès depuis janvier : Simone DUBOIS - Denise CAYRON - Michel GIBAUD - Pierre CAYRON - Jean CARLE - Jacques AMORETTI.

Lors des cérémonies du 8 Mai, 3 adhérents ont reçu la croix du combattant : René CROS - Raymond DELIGANS - Paul DEGRAND.

La section participe à de nombreuses manifestations et commémorations (28 avril La déportation - Indochine - 18 juin - Harkis Largentière - 25 août Lavilledieu - 5 décembre au Pouzin).

Elle se compose des Anciens Combattant de la dernière guerre mondiale, d'Indochine, d'AFN, des Missions Extérieures, des Veuves d'Anciens Combattants et des Amis qui adhèrent aussi à notre section.

Le voyage annuel de la section nous a conduit cette année dans les gorges du Tarn - Ste Enimie - L'Aven Armand et les gorges de la Jonte.

Une journée formidable avec la découverte des gorges du Tarn en barques, des paysages totalement différents, une promenade très appréciée de tous les participants.



Un succulent repas était servi à Meyrueis, l'après-midi la visite de l'Aven Armand toute aussi magnifique.

Pour terminer, la visite de Ste Enimie et le retour par les gorges de la Jonte.

Le petit-déjeuner et le repas du soir étaient offerts par la Section.

Le Président André VIALLE et la Secrétaire Huguette MARCHIAL sont à la disposition des adhérents pour tout renseignement concernant le monde combattant.

André Vialle

## Club de gym Sports pour tous LA BONNE HUMEUR

La saison 2018/2019 s'est terminée avec 100 adhérents dont 11 messieurs.

Pour cette nouvelle saison, les cours ont repris le 9 septembre à la salle polyvalente de Saint Didier aux jours et horaires suivants :

- Lundi - 14h30 à 15h30 - gym douce
- Mardi - 18h30 à 19h30 - gym tonique
- Mardi - 19h45 à 20h45 - gym pour les messieurs
- Jeudi - 18h30 à 19h30 - gym tonique



Deux cours d'essai sont offerts avant inscription. Les cours sont assurés par Delphine et Déborah. Les séances se déroulent dans la bonne humeur et sans esprit de compétition.

Alors, pas d'hésitation ! Mettez vos baskets et venez nous rejoindre.

BUREAU :

Présidente : Mme ROBERT Nicole

Vice Présidente : Mme CLAUZIER Laurence

Trésorière : Mme SOUTEYRAND Annie

Trésorière adjointe : Mme GUCEK IZARD Danièle

Secrétaire : Mme MARCHIAL Magali

Le repas dansant aura lieu le 1<sup>er</sup> février 2020.

# Amicale des Donneurs et Anciens Donneurs de sang d'Aubenas Vals et la Région

Des millions de personnes doivent leur survie au geste des Donneurs de sang Bénévoles.

## Conditions pour donner :

Avoir entre 18 et 71 ans - 1 jour, jamais de 1<sup>er</sup> Don après 60 ans, se munir d'une pièce d'identité, ne pas venir à jeun, peser + de 50 Kgs, une femme peut donner 4 fois par an et un homme 6 fois.

Bien respecter 8 semaines entre 2 dons du sang, être en bonne santé.

Seul le médecin de collecte vous donnera le feu vert pour donner votre sang.

Un collecte par mois sur Aubenas et 3 collectes sur l'année pour Vals les Bains.

Contacts :

04 75 35 41 22 ou 06 42 05 72 98



JE DONNE MON SANG, JE SAUVE DES VIES!

## Don de sang

**Le don de sang, c'est toute l'année qu'il faut y penser !**

**Pour trouver le lieu de collecte le plus proche de chez vous, rendez-vous sur**

**dondesang.efs.sante.fr**

## Les R'Crées de l'amitié

« LES R'CRÉES DE L'AMITIÉ » s'est créée en février 2018. L'association évolue dans un esprit d'amitié et de partage. Nous sommes déterminés à rassembler le plus grand nombre de personnes seules ou isolées dans une ambiance chaleureuse et conviviale.

Vous avez envie de passer un bon moment distrayant et sympathique, rompre la monotonie du quotidien, créer des liens amicaux, discuter, échanger des idées sur un ouvrage ou simplement boire un café ou un thé : **venez nous rejoindre chaque jeudi à la salle polyvalente de 10h à 17h.** Ceux qui le désirent peuvent apporter leur casse-croûte pour midi.

Les membres de notre association participent aux différentes manifestations de la commune (Téléthon, fête de enfants, 14 juillet ...).

Nous organisons une journée « vide-maison » le dimanche 29 mars 2020. Les modalités seront prévues en début d'année.



Vous pourrez nous contacter à partir de février à l'adresse suivante : [lesrecreesdelamitie@gmail.com](mailto:lesrecreesdelamitie@gmail.com).

Le rire et la bonne humeur sont les symboles de nos rencontres...  
À très vite !

## Saint Didier Patch

L'association a repris ses activités le lundi 16 septembre.

Fidèles à leurs habitudes, et grâce à la généreuse mise à disposition de la salle polyvalente, par la mairie, les adhérentes se réunissent :

- Le lundi de 14h à 18h.
- Le 1<sup>er</sup> et le 3<sup>ème</sup> mercredi du mois de 10h30 à 18h.
- Le 2<sup>ème</sup> et le 4<sup>ème</sup> mercredi du mois de 14h à 18h.

Le groupe est prêt à vous accueillir pour vous apprendre les techniques du patchwork, de la broderie et de tout ce qui concerne les travaux d'aiguilles.

N'hésitez pas à venir nous rejoindre : nous vous aiderons à réaliser des œuvres uniques et nous partagerons avec plaisir notre savoir. Et si vous savez déjà manier l'aiguille, nous serons heureuses de bénéficier de vos conseils avisés.



Essayez ! Venez nous retrouver : les premières séances sont sans engagement de votre part, et si vous souhaitez adhérer, la cotisation est de 20€ pour l'année.

Si vous êtes intéressé(es) par ces activités, vous pouvez téléphoner : au 04 75 37 48 38 ou au 06 81 04 30 12 ou au 07 82 42 94 39.

## Moelle Partage et Vie

Paul Fabrègue, notre Président nous a quittés le 1<sup>er</sup> juillet 2019, notre peine est immense, il manque beaucoup à notre association, le travail qu'il a accompli est grandiose, pour les malades, la recherche et les informations dans les écoles, en Ardèche et au niveau national au sein de France Moelle Espoir où il était Vice-président.

Sa générosité, son dynamisme et son engagement, ont été reconnus de tous. Il nous a montré la voie et nous essayerons de suivre son chemin.

Paul s'en est allé rejoindre sa fille Sylvie pour qui notre association avait été créée en 1990, il manquera beaucoup à notre cause.

Les membres de Moelle Partage et Vie, après l'élection de Roger Malaval à la présidence, continuent les mêmes objectifs que ceux suivis depuis 29 ans :

- aider les malades et leur famille qui s'adressent à nous
- soutenir des projets de recherche pour espérer, un jour, vaincre la leucémie et toutes les maladies du sang
- informer auprès des jeunes pour inscrire de nouveaux donneurs de moelle osseuse, car sur les 8000 nouveaux malades de la leucémie chaque année, 1000 ne trouvent pas de donneur compatible pour une greffe de moelle osseuse, leur seul espoir de guérison.



Pour les jeunes de moins de 30 ans, nous possédons depuis peu, des kits buccaux pour faire nous-mêmes ces inscriptions lors de divers événements, ce qui est un progrès considérable et un gain de temps et de déplacements pour ces jeunes donneurs.

Les jeunes qui veulent devenir donneurs de moelle osseuse, ou se renseigner peuvent nous joindre au : 04 75 93 07 07 ou par mail : mpv07@aol.com

Le don c'est l'espoir et la greffe c'est la vie.

**Moelle Partage et Vie**  
100 route d'Alès - 07200  
St Etienne de Fontbellon  
Tél : 04 75 93 07 07  
Mail : mpv07@aol.com



## Les randonneurs de Jastres

La quarantaine de membres du club se retrouvent tous les mardis ainsi que les vendredis après-midi (hors vacances scolaires) de septembre à fin juin pour sillonner les innombrables chemins de randonnée pédestre que compte notre beau département. Les sorties du mardi sont à la journée et autorisent des parcours de 15 à 20 km en fonction des dénivelés.

La météo et les saisons aidant, le spectacle est sans cesse renouvelé. Les programmes sont établis de septembre à décembre, puis de janvier à juin. Les membres sont invités à participer à l'élaboration de ces calendriers et à exprimer leurs souhaits.

Les rendez-vous pour covoiturage se font sur le parking de Casino.



**Pour tout renseignement  
contacter le président Jean BARBAROUX  
au 07 77 69 76 10.**

## Saint-Didier en Fête

Depuis 2003, notre association poursuit son chemin. Le dernier samedi d'avril 2019 a eu lieu « la rencontre des associations » qui a connu un grand succès.

Avec l'animation de notre ami D'JACK et la paëlla préparée par « La paëlla du soleil ».

Nous participons toujours aux manifestations organisées dans le cours de l'année, 14 juillet, Fête des enfants, aide aux associations qui nous le demandent.

Nous organisons depuis 15 ans le téléthon avec la participation de plusieurs associations qui dans la conjoncture actuelle a rapporté 990 euros.

La pièce de théâtre au mois de décembre 2019 a connu un très vif succès, elle sera renouvelée cette année en décembre 2019.



Toute l'équipe de St Didier en fête vous présente  
ses meilleurs vœux de Bonheur et de Santé pour 2020.

## UFC QUE CHOISIR DE L'ARDECHE



Votre association locale, vous informe sur vos droits, et vous aide à traiter vos litiges sur les ventes par correspondance ( Internet ), la vente d'un véhicule par un professionnel, la téléphonie, la réparation de votre véhicule, la location d'une villa ou d'un appartement, la banque, etc....

Pour cela n'hésitez pas nous contacter à la :

Maison des Associations  
Place de la Gare  
07200 AUBENAS  
Tel : 04 75 39 20 44

Nos permanences téléphonique:

Tous les lundis, mercredis et jeudis  
de 9 H 00 à 12 H 00

Nos permanences litiges:

Tous les mardis matin de 9 H 30 à 11 H 30  
Tous les jeudis Après - midi de 15 H 00 à 17 H 00

L'UFC QUE CHOISIR de L'Ardèche recherche des bénévoles pour ses permanences litiges, et pour faire des enquêtes. Si vous avez un peu de temps, contactez nous !!.



## ECONOMISTE DE LA CONSTRUCTION

### MAITRISE D'OEUVRE

Coordinateur chantier - CSPS niveau 1  
Programmiste - AMO - QEB - DIAG DECHET

## Gestionnaire des coûts des délais et de la qualité (QEB)

### SARL EUROMETRES BTP

28 chemin des écoles 07200 St Didier sous Aubenas  
Tél : 04 75 35 37 61 / Fax : 04 75 93 57 54  
Port : 06 76 63 43 53 /intermetre@wanadoo.fr  
Ets Second. : 2 rue des vieilles Prisons 26400 CREST



6 maisons de Ville  
"Le Clos des Ceps" 2012  
Saint Didier S/S Aubenas

# NOUVEAU SUR SAINT-DIDIER



BOUCHERIE  
CHARCUTERIE  
RESTAURANT

Maison  Borrely

OUVERT  
DU LUNDI AU SAMEDI  
8H00 - 19H00



BOUCHERIE • CHARCUTERIE • TRAITEUR • SALAISON • DEMI-GROS • RESTAURANT

La Maison Borrely  
vous accueille avec :

## ST DIDIER SS AUBENAS

du lundi au samedi : 8h-19h  
931 route de Montélimar

**04 75 89 62 18**

## VALS LES BAINS

du lundi au samedi : 7h30-12h30 & 15h-19h  
dimanche : 7h-12h30  
9 place Galimard

**04 75 88 20 89**

boucherie.borrely@gmail.com



### VIANDES LOCALES

Sélection des bêtes dans les fermes  
d'Ardèche et limitrophes,  
Fin gras du Mézenc (de février à juin),  
Viandes et volailles bio



### CHARCUTERIES MAISON

Jambon blanc, caillettes, pâtés, terrines,  
maôche, saucisserie, chair, farce,  
produits fumés...

### SALAISONS MAISON

Saucisson, saucisse, Jésus,  
rosette, coppa, pancetta...

### TRAITEUR MAISON

Réalisé avec des produits frais et locaux

### FROMAGES DE MONTAGNE

Picodon, tomme artisous,  
tomme de montagne...